

Projekt

z dnia 9 maja 2018 r.

Zatwierdzony przez

**UCHWAŁA NR XL/...../2018
RADY POWIATU WODZISŁAWSKIEGO**

z dnia 21 czerwca 2018 r.

**w sprawie zmiany Uchwały Nr XVI/182/2012 Rady Powiatu Wodzisławskiego z dnia 29 marca 2012 roku
w sprawie nadania statutu Powiatowemu Publicznemu Zakładowi Opieki Zdrowotnej w Rydułtowach
i Wodzisławiu Śląskim z siedzibą w Wodzisławiu Śląskim**

Na podstawie art. 12 pkt 11) ustawy z dnia 5 czerwca 1998r. o samorządzie powiatowym (tekst jednolity Dz. U. z 2017r. poz. 1868, ze zm.) w związku z art. 42 ust. 4 ustawy z dnia 15 kwietnia 2011r. o działalności leczniczej (tekst jednolity Dz. U. z 2018r. poz. 160 ze zm.) i art. 19 ust. 1 ustawy z dnia 23 maja 1991r. o związkach zawodowych (tekst jednolity Dz. U. z 2015r. poz. 1881) po przeprowadzeniu konsultacji z organizacjami pozarządowymi i podmiotami wymienionymi w przepisie art. 3 ust. 3 ustawy z dnia 24 kwietnia 2003r. o działalności pożytku publicznego i o wolontariacie (tekst jednolity Dz. U. z 2016r. poz. 1817 ze zm.), Powiatową Radą Działalności Pożytku Publicznego w Wodzisławiu Śląskim i mieszkańcami Powiatu Wodzisławskiego oraz po zasięgnięciu opinii organizacji związkowych, reprezentatywnych w rozumieniu ustawy z dnia 24 lipca 2015r. o Radzie Dialogu Społecznego i innych instytucjach dialogu społecznego (Dz. U. z 2015r. poz. 1240 ze zm.)

**Rada Powiatu Wodzisławskiego
uchwala, co następuje:**

§ 1. Zmienia się Uchwałę Nr XVI/182/2012 Rady Powiatu Wodzisławskiego z dnia 29 marca 2012 roku w sprawie nadania Statutu Powiatowemu Publicznemu Zakładowi Opieki Zdrowotnej w Rydułtowach i Wodzisławiu Śląskim z siedzibą w Wodzisławiu Śląskim (tekst jednolity Dziennik Urzędowy Województwa Śląskiego z 2014r. poz. 4923 ze zm.) w ten sposób, że:

- 1) w Statucie Powiatowego Publicznego Zakładu Opieki Zdrowotnej w Rydułtowach i Wodzisławiu Śląskim z siedzibą w Wodzisławiu Śląskim stanowiącym załącznik do uchwały:
 - a) uchyla się § 6 pkt 5),
 - b) pozostałe punkty w § 6 otrzymują numerację od 1) do 8);
- 2) Załącznik nr 1 do Statutu Powiatowego Publicznego Zakładu Opieki Zdrowotnej w Rydułtowach i Wodzisławiu Śląskim z siedzibą w Wodzisławiu Śląskim pod nazwą „Wykaz zakładów leczniczych z komórkami organizacyjnymi stacjonarnej i specjalistycznej opieki zdrowotnej” otrzymuje brzmienie określone w załączniku nr 1 do niniejszej uchwały;
- 3) Załącznik nr 2 do Statutu Powiatowego Publicznego Zakładu Opieki Zdrowotnej w Rydułtowach i Wodzisławiu Śląskim z siedzibą w Wodzisławiu Śląskim pod nazwą „Schemat organizacyjny Powiatowego Publicznego Zakładu Opieki Zdrowotnej w Rydułtowach i Wodzisławiu Śląskim z siedzibą w Wodzisławiu Śląskim” otrzymuje brzmienie określone w załączniku nr 2 do niniejszej uchwały.

§ 2. Wykonanie uchwały powierza się Zarządowi Powiatu Wodzisławskiego.

§ 3. Uchwała wchodzi w życie po upływie 14 dni od dnia ogłoszenia w Dzienniku Urzędowym Województwa Śląskiego, nie wcześniej jednak niż w dniu 1 sierpnia 2018r.

NACZELNIK WYDZIAŁU Zdrowia i Polityki Społecznej data i podpis <i>mgr Iwona Koczy</i> 10.05.2018r.		Biuro Prawne Aleksandra Mirza-Spyra RADCA PRAWNY Kt 2159 data i podpis 10.05.2018r.		Zarząd 16.05.2018r. WICESTAROSTA data i podpis <i>mgr Danuta Maćkowska</i>					
Dostarczono do WRZ w dniu		Skierowano do komisji		opinie		Głosowanie na sesji			Druk nr
Starostwo Powiatowe w Wodzisławiu Śl. Wydział Rady i Zarządu Powiatu Wpł. 11.05.2018 l...dz..... zał.....		<input type="checkbox"/> Komisja Rewizyjna <input checked="" type="checkbox"/> Komisja Organizacyjna <input type="checkbox"/> Komisja Budżetu <input type="checkbox"/> Komisja Infrastruktury <input checked="" type="checkbox"/> Komisja Zdrowia ... <input type="checkbox"/> Komisja Oświaty ... <input type="checkbox"/> Komisja Strategii ...		RZEWODNICZĄCY RADY POWIATU wpłynęło dnia 18.05.2018r. <i>elg</i>		za przeciw wstrzym.			Ma

**WYKAZ ZAKŁADÓW LECZNICZYCH Z KOMÓRKAMI ORGANIZACYJNYMI
STACJONARNEJ I SPECJALISTYCZNEJ OPIEKI ZDROWOTNEJ**

1. Szpital w Rydułtowach, 44 – 280 Rydułtowy ul. Plebiscytowa 47:

- 1) Izba Przyjęć:
 - a) Ogólna,
 - b) Pediatria,
 - c) Ambulatorium Ogólne przy Izbie Przyjęć,
 - d) Ambulatorium Urazowe przy Izbie Przyjęć,
 - e) Zespół transportu sanitarnego;
- 2) Ambulatorium Ogólne;
- 3) Oddział Chorób Wewnętrznych z Pododdziałem Geriatrycznym – Centrum Leczenia Chorób Wieku Podeszłego - 67 łóżek, w tym stanowisko intensywnej terapii,
 - a) Pododdział Geriatryczny - 18 łóżek;
- 4) Oddział Pediatria - 58 łóżek, w tym 4 łóżka intensywnej opieki medycznej;
- 5) Oddział Rehabilitacyjny - 35 łóżek;
- 6) Dział farmacji szpitalnej;
- 7) Sterylizatornia;
- 8) Pracownia diagnostyki obrazowej RTG Nr 1;
- 9) Pracownia diagnostyki obrazowej USG;
- 10) Pracownia endoskopii;
- 11) Pracownia anatomopatologii;
- 12) Poradnia Nocnej i Świątecznej Opieki Zdrowotnej.

2. Szpital w Wodzisławiu Śląskim, 44 – 300 Wodzisław Śląski ul. 26 Marca 51:

- 1) Izba Przyjęć;
- 2) Ambulatorium Urazowe przy Izbie Przyjęć;
- 3) Ambulatorium Ogólne;
- 4) Oddział Chorób Wewnętrznych I - 50 łóżek;
- 5) Oddział Chorób Wewnętrznych II - 33 łóżka;
- 6) Oddział Chirurgiczny Ogólny - 50 łóżek;
- 7) Oddział Chirurgii Urazowo – Ortopedycznej - 33 łóżka;
- 8) Oddział Ginekologiczno - Położniczy - 50 łóżek;
- 9) Oddział Neonatologiczny - 19 łóżek, w tym 2 łóżka intensywnej opieki medycznej;
- 10) Oddział Neurologiczny - 12 łóżek, w tym 2 łóżka intensywnej opieki medycznej;
- 11) Oddział Anestezjologii i Intensywnej Terapii - 7 łóżek;
- 12) Oddział Udarowy - 16 łóżek;
- 13) Blok operacyjny;
- 14) Trakt porodowy;
- 15) Apteka szpitalna;
- 16) Sterylizatornia;
- 17) Pracownia diagnostyki obrazowej RTG;
- 18) Pracownia diagnostyki obrazowej USG;
- 19) Pracownia diagnostyki obrazowej USG - II;
- 20) Pracownia EKG;

- 21) Pracownia EEG;
- 22) Pracownia endoskopii;
- 23) Pracownia diagnostyki mikrobiologicznej;
- 24) Gabinet Diagnostyczno-Zabiegowy nr 8 W;
- 25) Pracownia EMG;
- 26) Poradnia Nocnej i Świątecznej Opieki Zdrowotnej;
- 27) Szkoła Rodzenia.

3. Zespół Poradni Specjalistycznych w Rydułtowach, 44-280 Rydułtowy ul. Plebiscytowa 47:

- 1) Poradnia Gastroenterologiczna;
- 2) Poradnia Kardiologiczna;
- 3) Poradnia Onkologiczna;
- 4) Poradnia Ginekologiczno – Położnicza;
- 5) Poradnia Chirurgii Ogólnej;
- 6) Poradnia Proktologiczna;
- 7) Poradnia Chirurgii Urazowo – Ortopedycznej;
- 8) Poradnia Preluksacyjna;
- 9) Poradnia Okulistyczna;
- 10) Poradnia Urologiczna;
- 11) Poradnia Geriatryczna;
- 12) Gabinet Diagnostyczno-Zabiegowy nr 1 R;
- 13) Gabinet Diagnostyczno-Zabiegowy nr 2 R;
- 14) Gabinet Diagnostyczno-Zabiegowy nr 3 R;
- 15) Gabinet Diagnostyczno-Zabiegowy nr 4 R;
- 16) Gabinet Lekarski;
- 17) Gabinet Diagnostyczno-Zabiegowy nr 5 R;
- 18) Gabinet Diagnostyczno-Zabiegowy nr 6 R;
- 19) Gabinet Diagnostyczno-Zabiegowy nr 7 R;
- 20) Gabinet Diagnostyczno-Zabiegowy nr 8 R;
- 21) Pracownia Diagnostyki Obrazowej RTG;
- 22) Pracownia EKG;
- 23) Pracownia EEG;
- 24) Pracownia Audiometrii;
- 25) Pracownia Spirometrii;
- 26) Poradnia Wad Postawy;
- 27) Poradnia Neonatologiczna;
- 28) Poradnia Neurologiczna dla Dzieci;
- 29) Poradnia Leczenia Osteoporozy;
- 30) Poradnia Chorób Metabolicznych;
- 31) Poradnia Rehabilitacyjna;
- 32) Poradnia Chorób Zakaźnych;
- 33) Poradnia Chorób Wewnętrznych;
- 34) Poradnia Pediatria.

4. Zespół Poradni Specjalistycznych w Wodzisławiu Śląskim, 44- 300 Wodzisław Śląski ul. 26 Marca 164:

- 1) Poradnia Kardiologiczna;
- 2) Poradnia Ginekologiczno – Położnicza;
- 3) Poradnia Chirurgii Ogólnej;
- 4) Poradnia Chirurgii Urazowo – Ortopedycznej;
- 5) Poradnia Preluksacyjna;
- 6) Poradnia Dermatologiczna;
- 7) Poradnia Chorób Zakaźnych;
- 8) Poradnia Neurologiczna dla Dzieci;

- 9) Poradnia Urologiczna;
- 10) Gabinet Diagnostyczno-Zabiegowy nr 1 W;
- 11) Gabinet Diagnostyczno-Zabiegowy nr 2 W;
- 12) Gabinet Diagnostyczno-Zabiegowy nr 3 W;
- 13) Gabinet Diagnostyczno-Zabiegowy nr 4 W;
- 14) Gabinet Diagnostyczno-Zabiegowy nr 5 W;
- 15) Gabinet Diagnostyczno-Zabiegowy nr 6 W;
- 16) Gabinet Diagnostyczno-Zabiegowy nr 7 W;
- 17) Pracownia Diagnostyki Obrazowej RTG;
- 18) Poradnia Onkologiczna;
- 19) Poradnia Nefrologiczna;
- 20) Poradnia Alergologiczna;
- 21) Poradnia Neurologiczna;
- 22) Poradnia Proktologiczna;
- 23) Poradnia Leczenia Bólu;
- 24) Poradnia Gastroenterologiczna;
- 25) Poradnia Anestezjologiczna;
- 26) Poradnia Chorób Wewnętrznych.

**5. Stacja Pogotowia Ratunkowego w Rydułtowach, 44-280 Rydułtowy,
ul. Plebiscytowa 47:**

- 1) Zespoły ratownictwa medycznego podstawowe.

**6. Stacja Pogotowia Ratunkowego w Wodzisławiu Śląskim, 44-300 Wodzisław Śląski
ul. 26 Marca 51:**

- 1) Zespoły ratownictwa medycznego podstawowe;
- 2) Zespół ratownictwa medycznego specjalistyczny.

Schemat organizacyjny Powiatowego Publicznego Zakładu Opieki Zdrowotnej w Rydułtówach i Wodzisławiu Śląskim z siedzibą w Wodzisławiu Śląskim

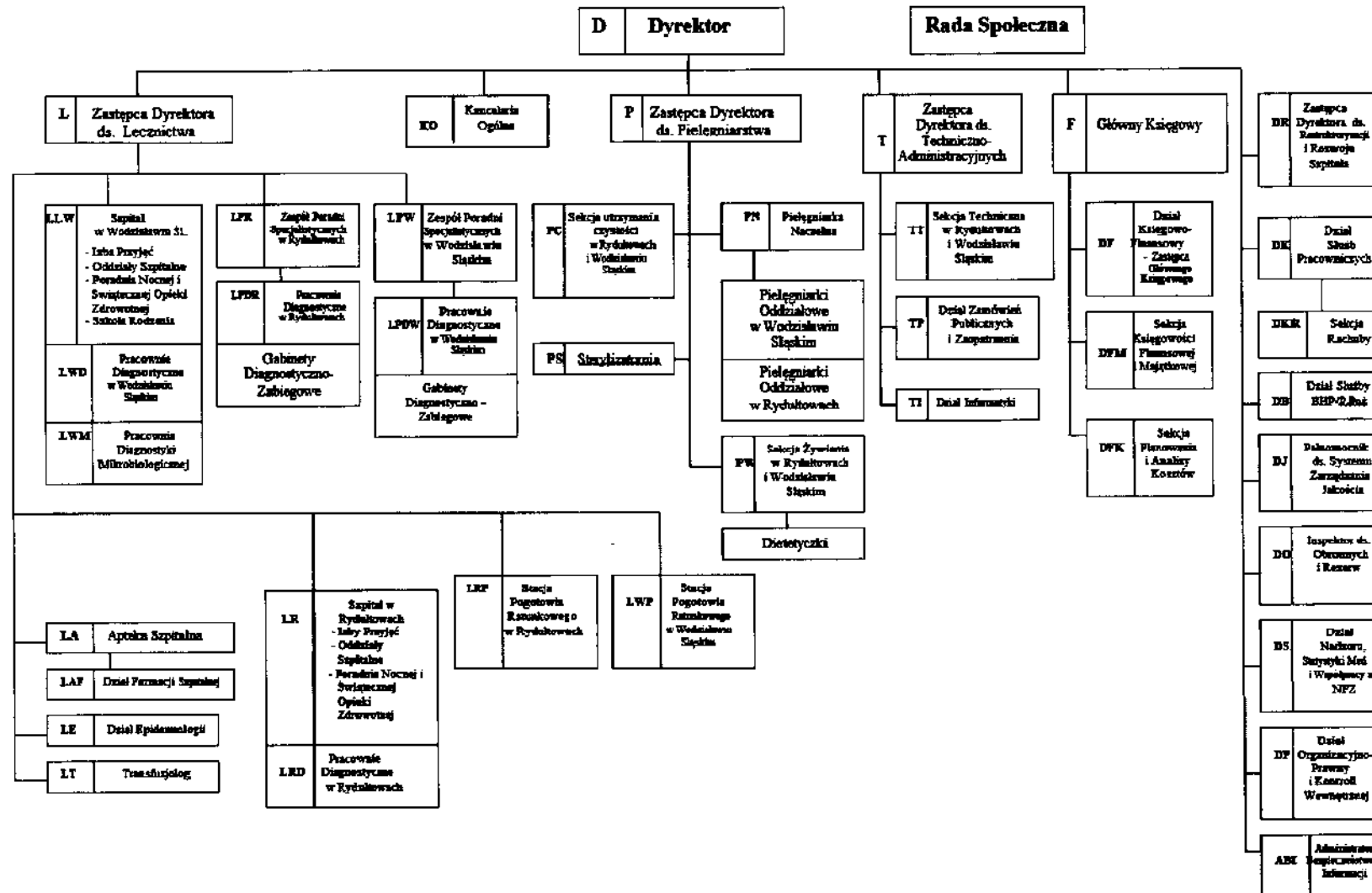

Uzasadnienie
do projektu Uchwały Nr XL/...../2018
Rady Powiatu Wodzisławskiego
z dnia 21 czerwca 2018 roku

w sprawie: zmiany uchwały Nr XVI/182/2012 Rady Powiatu Wodzisławskiego z dnia 29 marca 2012 roku w sprawie nadania statutu Powiatowemu Publicznemu Zakładowi Opieki Zdrowotnej w Rydułtowach i Wodzisławiu Śląskim z siedzibą w Wodzisławiu Śląskim.

Zgodnie z art. 42 ust. 4 ustawy z dnia 15 kwietnia 2011r. o działalności leczniczej (tekst jednolity: Dz. U. z 2018r. poz. 160 z późn. zm.) statut podmiotowi leczniczemu niebędącemu przedsiębiorcą nadaje podmiot tworzący.

Statut Powiatowego Publicznego Zakładu Opieki Zdrowotnej w Rydułtowach i Wodzisławiu Śląskim z siedzibą w Wodzisławiu Śląskim został nadany przez Radę Powiatu Wodzisławskiego Uchwałą Nr XVI/182/2012 z dnia 29 marca 2012 roku. Zgodnie z brzmieniem § 18 ww. dokumentu, zmian w statucie dokonuje Rada Powiatu Wodzisławskiego.

Dyrekcja Powiatowego Publicznego Zakładu Opieki Zdrowotnej w Rydułtowach i Wodzisławiu Śląskim z siedzibą w Wodzisławiu Śląskim zwróciła się z wnioskiem z dnia 9 maja 2018r. L.dz. PPZOZ/3440/2018 o dokonanie następujących zmian w statucie PPZOZ:

1) Zmiana nazwy Oddziału Chorób Wewnętrznych w Rydułtowach na Oddział Chorób Wewnętrznych z Pododdziałem Geriatrycznym – Centrum Leczenia Chorób Wieku Podeszłego i zmniejszenie liczby łóżek w tym oddziale z 92 do 67.

Uzasadnieniem do dokonania planowanych zmian jest potrzeba profilowania działalności Szpitala w Rydułtowach w zakresie leczenia pacjentów, w szczególności pacjentów w podeszłym wieku. W związku z zatrudnieniem lekarzy specjalistów w dziedzinie kardiologii oraz gastroenterologii powstała możliwość rozszerzenia działalności Oddziału Chorób Wewnętrznych Szpitala w Rydułtowach poprzez dodanie profili dziedzin medycyny w ramach Rejestru Podmiotów Leczniczych prowadzonego przez Wojewodę. Nowa nazwa Oddziału Chorób Wewnętrznych Szpitala w Rydułtowach uwzględniająca rozszerzony profil udzielanych świadczeń zdrowotnych to: Oddział Chorób Wewnętrznych z Pododdziałem Geriatrycznym - Centrum Leczenia Chorób Wieku Podeszłego.

Zmniejszenie liczby łóżek w Oddziale Chorób Wewnętrznych z Pododdziałem Geriatrycznym - Centrum Leczenia Chorób Wieku Podeszłego z 92 do 67 uzasadnione jest systematycznym spadkiem wykorzystania łóżek w oddziałach chorób wewnętrznych w ostatnich latach, co obrazuje poniższa tabela.

Oddział	Wykorzystanie łóżek w 2015 r. w %	Wykorzystanie łóżek w 2016 r. w %	Wykorzystanie łóżek w 2017 r. w %
Oddział Chorób Wewnętrznych I w Rydułtowach	82,52%	69,55%	59,62%
Oddział Chorób Wewnętrznych II w Rydułtowach	72,11%	71,17%	55,57%

W kwietniu 2018 roku w połączonym Oddziale Chorób Wewnętrznych w Rydułtowach wykorzystanie łóżek kształtowało się na poziomie 43,73%. Według Ministerstwa Zdrowia zalecany wskaźnik wykorzystania łóżek szpitalnych wynosi 80%, optymalny 85%, z wyłączeniem wybranych specjalności medycznych, tj. choroby zakaźne, pediatria. Utrzymywanie niewykorzystanych łóżek wiąże się z ponoszeniem przez Szpital wysokich kosztów tzw. kosztów pustych łóżek. Z łózkami wiążą się etaty lekarskie, pielęgniarskie, administracyjne, wiąże się konieczność utrzymania, ogrzania, oświetlenia, remontu sal, w których te łóżka stoją itp. Szpital, kalkulując koszty funkcjonowania, wlicza koszty pustych łóżek do kosztów funkcjonowania oddziału. Tym samym, zmniejszenie liczby łóżek w Oddziale jest konieczne, w pełni uzasadnione i wpłynie na optymalizację kosztów funkcjonowania oddziału. Proponowane zmiany nie spowodują redukcji stanu zatrudnienia. Przewidywany termin realizacji: 01.08.2018 roku.

2) Połączenie Oddziałów Rehabilitacyjnych i zlokalizowanie połączonego Oddziału Rehabilitacyjnego w Szpitalu w Rydułtowach wraz ze zmniejszeniem liczby łóżek z dotychczasowych 49 do 35.

Z dniem 1 stycznia 2017r. nastąpiła zmiana sposobu rozliczania i sprawozdawania świadczeń zdrowotnych w zakresie rehabilitacji ogólnoustrojowej w warunkach stacjonarnych. Wprowadzono system jednorodnych grup pacjentów w rehabilitacji ogólnoustrojowej stacjonarnej, który do tej pory nie był wykorzystywany w tym rodzaju świadczeń.

W Katalogu Jednorodnych Grup Pacjentów w rehabilitacji ogólnoustrojowej wyżej wycenione są procedury udzielane pacjentom po przebytych zabiegach operacyjnych, w tym endoprotezoplastyce do 6 miesięcy po wykonaniu zabiegu. Ten sposób rozliczeń procedur preferuje, aby oddziały rehabilitacji leczniczej PPZOZ ukierunkować na kontynuację leczenia

pacjentów po zabiegach endoprotezoplastyki. Wprowadzenie nowego sposobu rozliczania w oddziałach rehabilitacyjnych skutkuje tym, że jeden i drugi oddział realizuje określony w umowie limit punktów w okresie krótszym niż 1 rok.

W związku z powyższym wskazane jest połączenie oddziałów rehabilitacyjnych w jednej lokalizacji, ponieważ przy tych samych kosztach stałych można realizować większą ilość punktów, tzn. że oddział ten mógłby być oddziałem rentownym.

Kolejnym powodem, który wskazuje na potrzebę połączenia oddziałów rehabilitacyjnych, jest potrzeba pozyskania powierzchni dotychczas zajmowanej przez Oddział Rehabilitacyjny w Wodzisławiu Śląskim, w celu rozbudowy i poprawienia funkcjonowania Izby Przyjęć Szpitala w Wodzisławiu Śląskim, zgodnie z Rozporządzeniem Ministra Zdrowia z dnia 26 czerwca 2012r. w sprawie szczegółowych wymagań, jakim powinny odpowiadać pomieszczenia i urządzenia podmiotu wykonującego działalność leczniczą oraz dostosowanie do obowiązujących przepisów p/pożarowych. Obecne Ambulatorium przy Izbie Przyjęć Szpitala w Wodzisławiu Śląskim jest zobowiązane do zapewnienia opieki medycznej dla populacji ok. 160 tys. mieszkańców Powiatu Wodzisławskiego. Dla właściwego i bezpiecznego zabezpieczenia udzielania świadczeń zdrowotnych w Izbie Przyjęć, wspomniana wyżej modernizacja jest konieczna.

Ponadto, wykorzystanie łóżek w roku 2017 kształtowało się w Oddziale Rehabilitacyjnym Szpitala w Wodzisławiu Śląskim na poziomie 71,22% (przy ilości 320 hospitalizowanych pacjentów), zaś w Oddziale Rehabilitacyjnym Szpitala w Rydułtowach na poziomie 74,06% (przy ilości 308 hospitalizowanych pacjentów). Tym samym wykorzystanie łóżek na wskazanym powyżej poziomie uzasadnia zmniejszenie liczby łóżek połączonego oddziału do ilości 35. Dodatkowym uzasadnieniem zmniejszenia liczby łóżek połączonego oddziału są warunki lokalowe nowego oddziału i konieczność zapewnienia pełnego zaplecza rehabilitacyjnego, tj. salek rehabilitacji, masażu, hydroterapii oraz magnetoterapii.

Połączenie Oddziałów nie wpłynie na redukcję stanu zatrudnienia. Przewidywany termin połączenia Oddziałów: 01.08.2018 roku.

3) Wykreślenie ze struktury Szpitala w Wodzisławiu Śląskim Izby Przyjęć II.

W związku z reorganizacją Izby Przyjęć Szpitala w Wodzisławiu Śląskim niezasadne jest dalsze funkcjonowanie Izby Przyjęć II Szpitala w Wodzisławiu Śląskim. Ponadto PPZOZ nie posiada umowy kontraktowej na finansowane przez NFZ funkcjonowania tej izby przyjęć.

4) Wykreślenie ze Statutu PPZOZ działalności z zakresu medycyny pracy i skreślenie Działu Medycyny – Poradni Medycyny Pracy, wykazywanej dotychczas w strukturze Zespołu Poradni Specjalistycznych w Rydułtowach.

W celu obniżenia kosztów działalności PPZOZ przeprowadzono analizę kosztów medycyny pracy. Dotychczasowy koszt medycyny pracy, jaki ponosi PPZOZ bez diagnostyki (laboratoryjnej, EKG i RTG) wynosi 109 897,76 zł. Po zmianach polegających na likwidacji komórki organizacyjnej PPZOZ - Działu Medycyny Pracy - Poradni Medycyny Pracy usługi te zostaną zlecone podwykonawcy. Po rozeznaniu rynku koszty medycyny pracy w firmie zewnętrznej będzie wynosił ok. 74 290 zł. W związku z powyższym PPZOZ w skali roku zaoszczędzi kwotę ok. 35 607,76 zł. Po ww. zmianie badania RTG i EKG będą wykonywane w Wodzisławiu Śląskim, co obniży koszty tych badań.

W wyniku zmian dotyczących wykonywania badań medycyny pracy dla pracowników PPZOZ pracownicy zyskają znaczne skrócenie formalności związanych z badaniami medycyny pracy, nie będzie konieczności wypisywania delegacji pracowniczych oraz skróci się czas oczekiwania na wyniki badań i konsultacji, gdyż realizacja tychże badań będzie odbywać się w jednej lokalizacji.

W związku z powyższym zasadna jest likwidacja komórki organizacyjnej PPZOZ pod nazwą Dział Medycyny Pracy - Poradnia Medycyny Pracy. Likwidacja komórki nie wpłynie na redukcję stanu zatrudnienia. Przewidywany termin realizacji: 01.08.2018 roku.

5) Zmiana Statutu PPZOZ polegająca na przypisaniu Szkoły Rodzenia do struktury Szpitala w Wodzisławiu Śląskim.

W związku z przyjętymi rozwiązaniami organizacyjnymi, w ramach których Szkoła Rodzenia funkcjonuje przy Oddziale Ginekologiczno - Położniczym Szpitala w Wodzisławiu Śląskim, konieczne jest dostosowanie do nich brzmienia Statutu PPZOZ.

Ww. zmiany wnioskowane przez Dyрекcję zakładu zostały wprowadzone do treści Statutu PPZOZ oraz Załącznika nr 1 do Statutu pod nazwą „Wykaz zakładów leczniczych z komórkami organizacyjnymi stacjonarnej i specjalistycznej opieki zdrowotnej” i Załącznika nr 2 do Statutu pod nazwą „Schemat organizacyjny Powiatowego Publicznego Zakładu Opieki Zdrowotnej w Rydułtowach i Wodzisławiu Śląskim z siedzibą w Wodzisławiu Śląskim”.

Biorąc pod uwagę powyższe wnoszę jak w sentencji przedłożonego projektu uchwały.

NACZELNIK WYDZIAŁU
Zdrowia i Polityki Społecznej

mgr Iwona Koczy